



Araştırma Makalesi / Research Article

Attepe - Elmadağ-Menteş-Karaçat Demir Sahalarında YüzeY Suyu-Yeraltı Suyu İlişkisinin Araştırılması

*Investigation of Surface Water-Groundwater Interaction
in Attepe - Elmadağ-Menteş – Karacat Iron Fields*

Muhterem DEMİROĞLU¹ , Yüksel ÖRGÜN² 

¹ Hakkari Üniversitesi Mühendislik Fakültesi İnşaat Müh. Bölümü, Hakkari

² İTÜ Maden Fakültesi Jeoloji Mühendisliği Bölümü, Maslak-İstanbul

Geliş (Received): 01 Ağustos (August) 2019 / Düzeltme (Revised): 17 Aralık (December) 2019 / Kabul (Accepted): 08 Ocak (January) 2020

ÖZ

Çalışmada, Seyhan nehri ana havzasında yer alan Mentеш havzası ve yakın çevresinde bulunan, Attepe-Elmadağ-Menteş-Karaçat demir sahalarında yüzeY ve yeraltı suları arasındaki ilişki incelenmiştir. İnceleme alanında Prekambriyen-Ordovisiyen yaş aralığında düşük dereceli metamorfizma geçirmiş metakarbonat ve metakırıntılılar ve bunları açılı uyumsuzlukla örten Miyosen konglomeralar ve güncel alüvyonlar yüzeylemektedir. Havzanın da içinde yer aldığı bölgede, tektonik hareketlerin etkisiyle aşırı kırıklı, çatlaklı ve yer yer ileri düzeyde karstik yapı kazanmış olan metakarbonatlar ana akifer olarak belirlenmiştir. Mentеш deresi karstik akiferin doğal yeraltı suyu boşalım güzergahını ve aynı zamanda aktif güncel karstlaşmanın erozyon seviyesini oluşturmaktadır. Faylar, havzadaki geçirimsiz olan diğer birimlerin yanal ve düşey konumlarını belirleyerek, karstik akiferin sürekliliğini engellemiştir. Alansal olarak yağışlarla, yanı sıra Mentеш deresinden büyük miktarda noktasal olarak beslenen yeraltı sularının, sığ dolaşım ve akiferle temas süresi kısa, 5-10 yıllık genç sular olduğu ortaya konmuştur. Mentеш deresi ortalama debisi doğu alt havzası çıkışında 474 L/sn olarak hesaplanmıştır. Debi ölçümleri Mentеш deresinden, kurak ve yağışlı devrelerde sırasıyla yaklaşık 150 ve 1000 L/sn suyun, yeraltı suyuna ilave olduğunu göstermiştir. Yeraltı maden ocağının da yer aldığı Karaçat akiferinin yan havzalardan ziyade Mentеш deresinden beslendiği belirlenmiştir. Hidrojeolojik değerlendirmeler ve izotop analiz sonuçları önceki çalışmalarda da belirlenen Attepe gölü ile Karaçat akiferi arasında hidrolik bir ilişkinin olmadığı değerlendirilmiştir.

Anahtar kelimeler: YüzeY suları, Yeraltı suları, Yeraltı suyu-yerüstü suyu ilişkisi, Akifer, Karst

ABSTRACT

In this study, surface waters and groundwater interactions were investigated at the Attepe-Elmadağ-Menteş-Karaçat iron fields. The study area takes place in the Mentеш upper watershed and the nearby surroundings, which is located in the Seyhan River main basin. The study area is composed of the metamorphic metacarbonates and metaclastics, which were subjected to low grade metamorphism in the Precambrian-Ordovician age range. Miocene conglomerates and current alluviums overlie them with angular unconformity. In the region where the basin is located, the metacarbonates (recrystallized limestone and dolomites) which are highly fractured, cracked and in some places have dominantly karstic structure, have been identified as the main aquifer. The Mentеш Stream forms the natural groundwater discharge route and the erosion level of karstification of the aquifer. The faults prevent the continuity of the karstic aquifer by determining the lateral and vertical positions of other impermeable units. It

has been shown that groundwater, recharged with diffuse infiltration by precipitation and a large amount of point infiltration from the Menteş creek, is shallow circulated young water with a short residence time of 5-10 years. It is determined that a large part of the Menteş Creek (150-1000 L/s at dry and wet seasons, respectively) disappeared and added to the Karaçat aquifer. The average flow rate of the Menteş stream was calculated as 474 L/s at the eastern lower basin exit. The Karaçat aquifer, which also includes Karaçat underground mine quarry, is recharged from the Menteş Creek rather than neighboring basins. Hydrogeological investigations and isotope data confirmed the previous work result that there is no flow relation between Attepe lake and Karaçat aquifer.

Keywords: Surface water, Groundwater, Aquifer, Karst, Surface water and groundwater interaction

GİRİŞ

Yeraltı suyu, beslenme alanlarından tahliye alanlarına, değişen uzunluklardaki akış yolları boyunca hareket eder ve akarsu, göl ve sulak alan gibi farklı tür yüzeysel suyu ile etkileşim halindedir. Ancak, etkileşimlerin gözlemlenmesi ve ölçülmesi zordur. Akış yolları akiferin türüne bağlı olarak, onlarca, yüzlerce hatta binlerce metre uzunluğunda olabilir; Beslenme ve boşalma arasındaki zaman ise birkaç günden birkaç yıla, binlerce yıla kadar değişebilir. Yakında bulunan bir rezervuar kaynağın tahliyesi, şiddetli yağışlar, hızlı kar erimesi gibi etkenler akış yönünü ve zamanını çok kısa zaman dilimlerinde değiştirebilir. Ayrıca insan faaliyetleri, yeraltı suyu ve yüzeysel suyu arasındaki etkileşimi hızla değiştirebilir.

Kireçtaşı ve dolomitlerin yaygın yüzeysel alanına sahip olduğu Menteş havzasının en önemli özelliği, Mansurlu demir madenleri olarak adlandırılan ve Attepe-Elmadağ-Menteş-Karaçat ocakları başta olmak üzere, onlarca yıldır yüzeysel ve yeraltı madencilik yöntemleriyle işletilen birçok demir sahasına sahip olmasıdır. Sahanın bir diğer özelliği ise yeraltı suyunun doğal akım yönü, beslenme ve boşalma koşullarında değişime neden olan yeraltı maden ocağı (Karaçat galerisi) ve bu galeride biriken suyu Menteş Deresine boşaltmak için yapılan yaklaşık 1 km uzunluğunda bir drenaj galerisinin varlığıdır. Zengin yeraltı suyu potansiyeline sahip

olduğu anlaşılan havzada, madencilik faaliyeti biten Attepe maden sahasında oluşan Attepe gölü ve dört mevsim su taşıyan Menteş deresi önemli yüzeysel suyu kaynaklarını temsil etmektedir.

Ülkemizin önemli demir yataklarının bulunduğu bölgenin jeolojik ve mineralojik özelliklerine ve maden yataklarına yönelik yapılmış çok sayıda çalışma olup, bunların kapsamlı listesi Tiringa (2009) ve Eken (2012)'de verilmiştir. 1950 li yıllardan beri yüzeysel ve yeraltı demir cevheri üretimi yapılan havzanın da içinde yer aldığı bölgenin hidrolojik, hidrojeolojik ve hidrojeokimyasal özelliklerini tanımlamaya yönelik sınırlı sayıda çalışma, Demiroğlu ve Örgün (2016) yayımında genel olarak tanıtılmıştır. Menteş Havzası hidrojeolojisi ilk defa Demiroğlu ve Örgün (2016) tarafından çalışılmış; Menteş Deresi Üst Havzada yer alan birimler yerel zengin, zayıf ve çok zayıf akiferler olarak sınıflandırılmış, hazırlanan hidrojeoloji haritasında sunulmuş ve suların hidrojeokimyasal özellikleri belirlenmiştir.

Yeraltı suyu, madencilik faaliyetlerinde en önemli risk faktörünü oluşturmaktadır. Türkiye'de 2011 yılında Afşin-Elbistan (Kahramanmaraş) kömür madeninde ve 2014 yılında Ermenek (Karaman) kömür madeninde meydana gelen ve can ve mal kayıplarına neden olan ani yeraltı suyu boşalımı, yeraltı suyunun seviyesi, dağılımı ve miktarının bilinmesinin, madenciliğin güvenli yapılabilmesi için ne kadar önemli olduğunu

ortaya koymuştur. Yeraltı suları ile ilgili bir diğer önemli konu da gözlemlenmesi ve ölçülmesi zor olan yüzey suları ile etkileşimidir.

Bu çalışmada, Yahyalı (Kayseri) ilçesi sınırları içinde yer alan Mentеш deresi doğu alt havzasında bulunan, Elmadağ-Mentеш-Karaçat demir sahalarında yeraltısuları ve yüzey suları arasındaki ilişki incelenmiştir. Bu amaca yönelik gözlem kuyuları açılmış, basınçlı su testleri, Mentеш deresinde ve drenaj galerisi çıkışında debi ölçümleri, hidrolojik hesaplamalar, su kimyası analizleri ve izotop analizleri yapılmıştır. Ayrıca Seyhan nehri ana havzasında yer alan bölgede, yüzey suyu Mentеш deresi ve Attepe gölü ile temsil edilmektedir. Karaçat sahasında yeraltı madenciliği yapmak amacıyla açılan Karaçat galerisinde üretim sırasında boşalan ve kontrol edilemeyen suyun, Attepe baraj gölünde biriken su ile bağlantılı olmadığını belirleyen Demiroğlu ve Örgün (2016)'nın sonuçları yeni veriler ışığında tekrar değerlendirilmiştir.

ÇALIŞMA ALANI

Genel Özellikler

Çalışma alanı, Seyhan nehri ana drenaj alanı içinde kalan Mentеш havzasında yer alır (1/25 000 ölçekli Kayseri L35-d3,d4 ve Kozan M35-a1,a2 topoğrafik paftaları). Kayseri ili Yahyalı ilçesi sınırlarında kalan Mentеш havzasının KD-GB sınırının şistlerle kesildiğinin belirlenmesinden sonra çalışma alanı, üretim yapılan ocakları da içerecek şekilde, Mentеш deresi doğu alt havzası adı altında drenaj kanalı çıkış bölgesiyle sınırlandırılmış ve havza alanı 27.7 km² olarak belirlenmiştir (Şekil 1). Belirlenen alanda demir cevheri üretimi yapılan Karaçat sahasında yüzey ve yeraltı madenciliği yapılmaktadır. Elmadağ ve Mentеш ocaklarında ve havza sınırının güneyinde kalan Attepe maden ocağında

üretim yapılmamaktadır. Yoğun madencilik faaliyetlerinin yanı sıra Karaçat yeraltı maden ocağında biriken suyu Mentеш deresine boşaltan yaklaşık 1 km uzunluğundaki drenaj galerisi ve terk edilmiş Attepe maden sahasında oluşmuş Attepe gölünün varlığı havzanın diğer önemli özellikleridir.

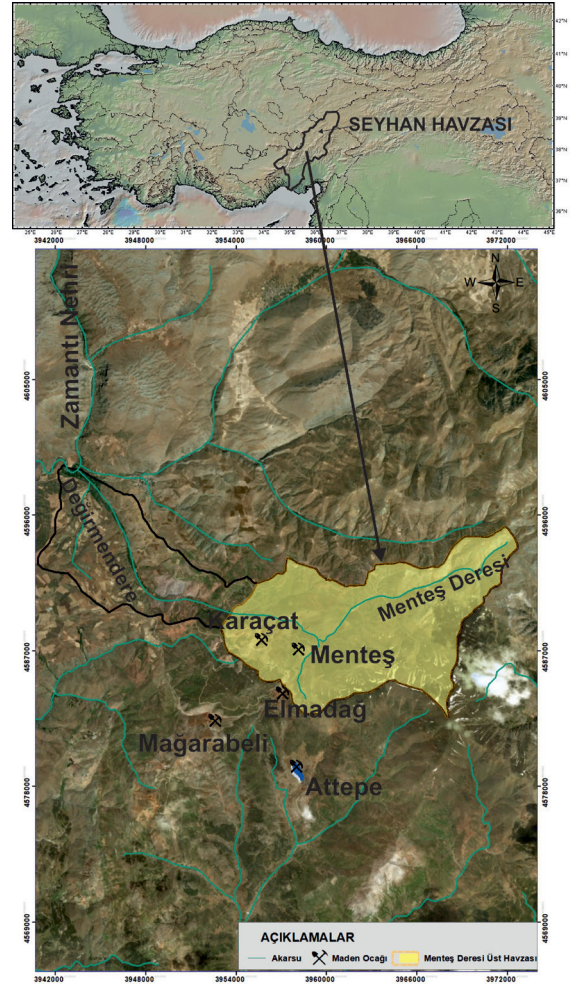

Şekil 1. İnceleme alanı yer bulduru haritası.

Figure 1. Location map of the study area.

Akdeniz iklimi ile karasal iklimin arasında “Geçiş İklimi” özelliğinde, yarı karasal iklim şartlarına sahip bölgede yazları sıcak ve kurak,

kışları ise soğuk ve kar yağışlı geçer. Seyhan Havzası içinde bir alt havza olan Mentеш havzasında, Zamantı ve Göksu Nehirleri birleşerek Seyhan Nehri'ni oluşturmaktadır. Alp orojenik kuşağı içinde yer alması nedeniyle, tektonik hareketlerden ileri derecede etkilenmiş olan bölgede engebeli bir morfoloji hâkimdir. Akarsu yönünden zengin olan bölgede yüksek debili birçok kaynak mevcuttur. Mentеш Deresi kuzey doğuda 2100 m ve 2150 m kotlarından boşalan kaynaklarla başlamakta, daha sonra Değirmendere adını alarak Zamantı Nehrine boşalmaktadır. Çalışma alanı içindeki kaynaklardan 1675 m ve 1685 m kotlarından boşalan Uyuz pınarı ve Karaköy'ün içme suyu kaynakları kuzeybatıya doğru Mentеш deresine boşalmaktadır. 1730 m-1740 m kotlarından boşalan Avlağa kaynağı ve Şantiye suyu kaynağı ise Mentеш deresi drenaj alanı dışındadır (Şekil 2).

Jeolojik ve Hidrojeolojik Özellikler

Çalışma alanında Prekambriyen-Ordovisiyen yaş aralığında düşük dereceli metamorfizma geçirmiş metakarbonat ve metakırıntılılar ve metatortul birimler, Üst Kretase yaşlı ofiyolitik kayalar ve bunları açılı uyumsuzlukla örten Miyosen yaşlı çökeller yüzeylemektedir. MTA 1/25000 ölçekli bölgenin jeoloji haritası, Arda vd. (2008) ve Demiroğlu ve Örgün (2016) çalışmalarından yararlanılarak hazırlanan çalışma alanının jeoloji haritası Şekil 2'de verilmiştir. Çalışma alanında Prekambriyen-Ordovisiyen dönemini temsil eden birimler, ağırlıklı metakırıntılılardan oluşan Emirgazi formasyonu, kuvarsitlerden oluşan Zabuk formasyonu, dolomit ve kireçtaşlarından oluşan Değirmentaş formasyonu ve metaşeyl, killi şistler, meta silten oluşan Armutludere formasyonudur. Çalışma sahasının güney batısında yüzeyleyen

Üst Kretase yaşlı melanj niteliğindeki Bozkır birliği asidik tuf ve bazik- ultrabazik kayalardan oluşur. Konglomera ve marn araldanmasından oluşan Miyosen yaşlı seri, tüm birimlerin üzerinde açıl uyumsuzlukla yer alır. Bölgenin genel jeolojik yapısı ve maden yatakları hakkında çok sayıda araştırmacı çalışmış olup bunlardan bazıları şunlardır: Lucias (1927), Blumenthal (1941), Rondot (1956), Gürkan (1966), Arıkan (1968), Özgül (1971, 1976), Özgül ve Kozlu (2002), Ayhan ve İplikçi (1978), Şahin ve Bakırdağ (1984), Şahin vd. (1985), Ayhan (1988), Küpeli (1991, 1998), Alan vd. (2007), Dayan (2007), Arda vd. (2008), Tiringa, (2009) ve Tringa vd. (2009). Sahadaki en genç birim akarsu yataklarında ve yatakların çevrelerinde biriken alüvyonlar ve yaklaşık 70 yıllık maden atıklarından oluşan moloz yığınlarıdır. Mentеш havzası ve yakın çevresinde ana akifer olarak tanımlanan Değirmentaş formasyonu çalışma alanında kuvarsitler üzerine killi seviyelerle başlar ve uyumlu olarak üste doğru dolomit-dolomitik kireçtaşlarıyla devam ederek kristalize kireçtaşlarıyla sona erer. Birim içinde yapılan sondajda 349 m kireçtaşı kesilmiş; sondaj aynı birim içinde sonlandırılmıştır (Demiroğlu ve Örgün, 2016).

Bölge jeolojik yapı ve konumunu, Üst Kretase sonunda, Alp orojenezinin Laramiyen fazıyla ilgili sıkıştırma hareketlerinin etkisiyle oluştuğu düşünülen tektonik hareketlerle kazanmıştır. Şiddetli tektonik hareketler sonucunda gelişen faylar, sahadaki birimlerin yanal ve düşey konumlarını belirleyerek, karstik akiferin sürekliliğini engellemiştir. Fay hatları Attepe maden kazı alanından, Karaçat maden ocağı ve Mentеш deresine kadar uzanmaktadır. Çalışma kapsamında oluşturulan inceleme alanının fay haritası Şekil 3'de verilmiştir.

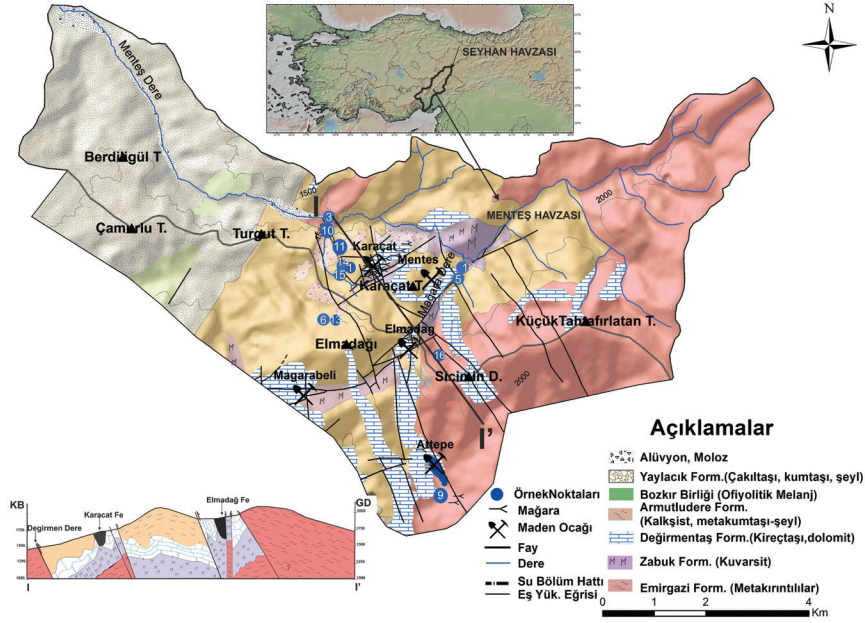

Şekil 2. Çalışma alanının jeoloji haritası (MTA 1/25000 ölçekli bölgenin jeoloji haritası, Demiroğlu ve Örgün, 2016; Arda vd., 2008' den revize edilmiştir).

Figure 2. Geological map of the study area (MTA 1/25000 scale, revised after Demiroğlu and Örgün, 2016; Arda et al., 2008).

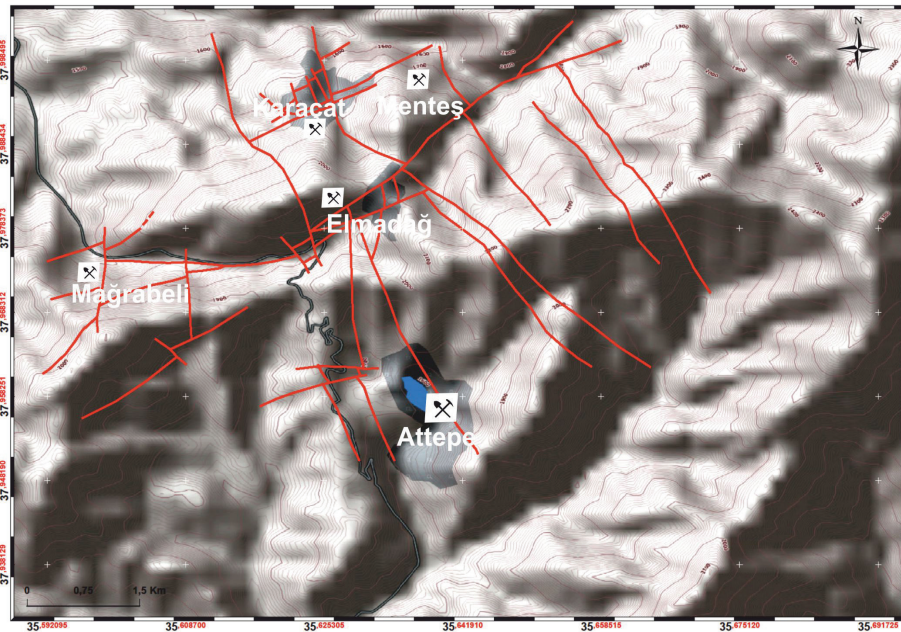

Şekil 3. İnceleme alanı fay haritası.

Figure 3. Fault map of the study area.

Bölgede D-B yönlü sıkışmaların sonucu devrik ve yatık kıvrımlar ve yataya yakın büyük bindirmeler meydana gelmiştir. Bölgede kimi yerlerde kilometrelerce izlenebilen düşük eğimli tektonik düzlemler boyunca Prekambriyen yaşta Emirgazi Formasyonu, Ordovisiyen yaşlı Armutludere Formasyonunu üzerlemiştir. Çalışma alanında, Miyosen yaşlı çökelleri de etkileyen, KKD-GGB eksen gidişli antiklinal ve senklinaller gelişmiştir (Özgül ve Kozlu, 2002; Arda vd., 2008). Yapılan arazi çalışmalarında, sahada Eosen ve Miyosen sonu sıkışmalı tektonizma sonucu KD-GB doğrultulu bindirme faylarının geliştiği saptanmıştır (Mağarabeli, Karaçat, Kızıl ve Mağaradere fayları gibi). KD-GB doğrultulu sol yanal ve KB-GD uzanımlı sağ yanal doğrultu atımlı bu faylar, önemli ölçüde eğim atım bileşenine de sahip olup, eşlenik konumda Geç Kratese 'de gelişen bindirme fay dokanıklarını ve Eosende gelişen bindirme faylarını kesmektedir. Önemli demir cevherleri de bu kesişim zonlarında tanımlanmıştır (Attepe ve Elmadağbeli yatakları gibi). Sahadaki KD-GB uzanımlı sol yanal doğrultu atımlı en genç faylar ise, hem tüm fay sistemlerini hem de demir cevherleşmelerini kesmektedir. Geç Miyosenden itibaren geliştiği düşünülen bu faylar tamamen doğrultu atım karakterinde olup, yersel eğim atım bileşenine de sahiptir (Arda vd., 2008). Geç Kratese 'de geliştiği düşünülen bindirme fay zonu kataklastikleri Karaçat ve Mentеш akiferi arasında bariyer oluşturmuştur. Tüm bu tektonik olaylar sonucunda karbonatlı birimlerin aşırı kırıklı-çatlaklı bir yapı kazanmış olması yeraltı sularının dolaşım depolanmasının yanı sıra bölgedeki demir cevherlerinin oluşumunda ve yataklanmasında da birinci derecede etkili olmuştur. Mentеш havzası ve yakın çevresinde 10 dan fazla maden yatağı ve maden zuhuru tanımlanmıştır (Tiringa, 2009; Eken, 2012). Dolomitleri ve kireçtaşlarını geçmişte etkilemiş, günümüzde de devam eden karstik süreçler çalışma alanında birçok mağara ve dolin meydana gelmesine neden

olmuştur. Bölgede Alp orojenik kuşağı içinde yer alması nedeniyle, tektonik hareketlerden ileri derecede etkilenmiştir. Üst Kretase'den itibaren Miyosen dönemine kadar etkili olan sıkışmalı tektonizma sonucu, başta karbonatlı birimler olmak üzere bölgedeki kayaçların kazandığı aşırı kırıklı-çatlaklı yapı bölgenin iklim koşullarıyla buluşunca, bölge yerel zengin yeraltı suyu kaynaklarına sahip olmuştur. Değirmentaş Formasyonunun dolomit-dolomitik kireçtaşları, kireçtaşları ve kristalize kireçtaşları, tektonizma ve Tersiyer başlarından itibaren etkili olmaya başlayan karstlaşma süreçleri ile verimi iyi akifer özelliği kazanmıştır.

Havzada şist ve kuvarsitler ile sınırlanan Değirmentaş Formasyonu ana akifer niteliğindedir; şistlerin akifer ortam özelliği zayıf su taşımaz olup, bünyelerindeki kırık ve çatlaklar boyunca hareket eden su ile sınırlıdır. Elmadağ ve civarında, yüksek kotlarda, Armutludere şistlerinin aşınmasıyla yüzeyleyen karbonatlar da havzanın besleniminde önemli rol oynamaktadır. Bünyesinde birçok mağara ve dolin barındırmakta olan kristalize kireçtaşı ve dolomitlerde, Karaçat ocağı ve Attepe ocağı civarlarında 50 metre derinliğe ulaşan karstik boşluklar tespit edilmiştir (Demiroğlu ve Örgün, 2016). Çalışma alanında yeraltı sularının besleniminin, kar ve yağmur şeklindeki yağışlardan alansal olarak, Mentеш deresinden ise noktasal olarak gerçekleştiği bu çalışma ile belirlenmiştir. Yeraltı sularının Mentеш deresine doğru olan ana akım yönü, derenin alt kotunda, 1407 m, açılan drenaj galerisi faaliyete geçtikten sonra drenaj galerisine doğru değişmiştir. Çalışma sahasında dolomit-dolomitik kireçtaşları ve kristalize kireçtaşları yerel zengin akiferler, kuvarsitler ve Armutludere şistleri zayıf akiferler, Emirgazi metakirintilileri ise çok zayıf akiferler olarak sınıflandırılmıştır. Bu çalışma kapsamında hazırlanan Mentеш üst havzasının hidrojeoloji haritası Şekil 4'de verilmiştir.

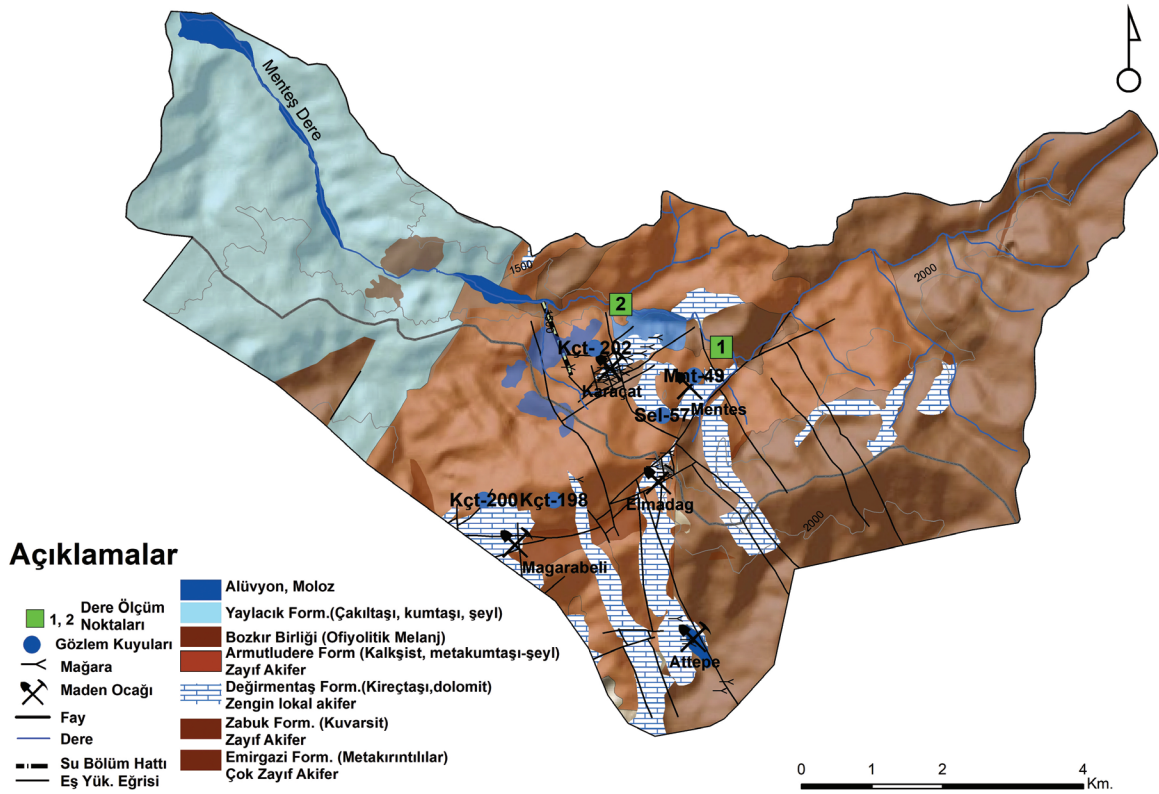

Şekil 4. İnceleme alanı hidrojeoloji haritası ve civarında açılan gözlem kuyuları (Kçt-200, Kçt-202, vb.).

Figure 4. Hydrogeological map of the study area and observation wells opened in the close vicinity (Kçt-200, Kçt-202, etc.).

YÖNTEM

Elmadağ-Menteş-Karacat demir sahalarını da içine alan yaklaşık 27.7 km² drenaj alanına sahip Menteş deresi doğu alt havzasında yeraltı suları ile Menteş deresi ve Attepe gölü arasındaki ilişki araştırılmıştır. Çalışmalarda Demiroğlu ve Örgün (2016) tarafından hazırlanan harita ve şekillerden yararlanılmıştır. Yeraltı ve yüzey suları arasındaki ilişkiyi araştırmak için hidrolojik hesaplamalar, yeraltı su seviyesi (YSS), debi ölçümleri, basınçlı su testleri, su kimyası analizleri ve izotop analizleri yapılmıştır.

Menteş deresi drenaj alanı içinde yeraltı suyu beslenme koşullarının belirlenmesi için inceleme alanına yakın Devlet Meteoroloji İşleri (DMİ) ve Devlet Su İşleri (DSİ) Genel Müdürlüklerine ait yağış istasyonlarının verileri kullanılmıştır.

Demiroğlu ve Örgün (2016) çalışmasında da yer verilen su noktalarından 12 noktada tekrar yerinde ölçümler yapılmış, bu noktalardan sekizinden tekrar yağışlı ve kurak dönemi temsilen örnekler alınarak kimyasal analizleri (ana iyon ve iz elementler) ve izotop analizleri ($\delta^{18}\text{O}$, $\delta^2\text{H}$ ve $-T$ ritiyum) yapılmıştır. Proje bütçesi kapsamında bazı örnekler analiz

sonuçlarının kontrolü amaçlı çift alınıp, farklı numaralandırılarak, laboratuvarlara gönderilmiştir. Yerinde ölçüm yapılan su noktaları ve ölçüm sonuçları Çizelge 4’de verilmiştir. Bu noktalar Şekil 2’de gösterilmiştir. Sularının sıcaklık (T), pH, Eh, Elektriksel iletkenlik (EC), NaCl (Tuzluluk) ve toplam alkalinite parametreleri yerinde ölçülmüştür. Ölçümlerden önce cihazlar, bu cihazlar için hazırlanmış çözeltiler ile kalibre edilmiştir. pH ve Eh değerleri “Crison PH 25 model” EC ve Tuzluluk (NaCl) değerleri ise “Crison CM 35 model” cihazlarla ölçülmüştür. Anyon, katyon, iz element, $\delta^{18}\text{O}$, $\delta^2\text{H}$ ve $\delta^3\text{H}$ analizleri için örnek alma sırasında, USEP standart prosedürü takip edilmiştir. Buna göre her bir örnek kabı 3 kez çalkalanmış, sular filtrelenmiştir (0.45 μm millipore); katyon ve iz element analizleri için alınan örnekler pH<2.0 olacak şekilde % 2 HNO_3 (v/v) eklenmiştir. Örneklerin tümü laboratuvara gönderilinceye kadar 4°C’de saklanmıştır. Anyon analizleri İzmir Yüksek Teknoloji Enstitüsü Çevre Geliştirme Uygulama ve Araştırma Merkezi Laboratuvarlarında İyon Kromatografi (IC) yöntemiyle yapılmıştır. Katyon ve iz element analizleri ACME laboratuvarında STD TMDA-70 standards’a göre ICP-MS (PerkinElmer SCIEX-ELAN 9000) cihazıyla yapılmıştır. İzotop analizleri ise DSİ İzotop Laboratuvarında (Ankara) yapılmıştır. Analiz edilen parametrelerin hata oranlarını görmek için örneklerde tekrarlı analizler gerçekleştirilmiş olup, hata oranının %0 - < %2 arasında değişmiştir.

Uzun gözlem, inceleme, ölçme ve hidrojeokimyasal verilerden yararlanarak belirlenen 5 noktada gözlem kuyuları açılmış ve basınçlı su deneyleri gerçekleştirilmiştir (Şekil 4). Karaçat galerisinde biriken yeraltı suyunu drene etmek amacıyla kullanılan drenaj galerisinden boşalan suyun yaklaşık 2 yıl süreyle aylık debi ölçümleri yapılmıştır.

Elde edilen veriler; saha gözlem ve incelemeleriyle birlikte değerlendirilerek Attepe-Elmadağ-Menteş-Karaçat demir sahalarında yeraltı suları ve yüzeysel suları arasındaki ilişki açıklanmaya çalışılmıştır.

BULGULAR

Hidroloji

Yaklaşık 49 km^2 yüzeysel alanına sahip Menteş deresi drenaj alanı içinde kalan çalışma alanında yarı karasal iklim şartları hâkim olup, bölgede morfoloji son derece engebelidir. Yerel zengin yeraltı su potansiyeline ve düşük debili birçok kaynağa sahip bölgede yeraltı sularının beslenmesi yağmur ve kar şeklindeki yağışlarla olmaktadır. Yağışlar kışları çoğunlukla kar şeklindedir; özellikle yüksek kotlarda yağışların kar şeklinde olması akiferlerin beslenmesi açısından önemlidir. Havzada en önemli akarsu kuzey doğuda 2100 m ve 2150 m kotlarından boşalan kaynaklarla başlayan, daha sonra Değirmendere adını alarak Zamantı Nehrine boşalan Menteş deresidir.

Sahada yıllık ortalama yağış miktarı 25,5 milyon m^3 dür ve bunun 4,3 milyon $\text{m}^3/\text{yıl}$ ’ı yeraltına sızmaktadır (Demiroğlu ve Örgün, 2016). Ancak maden sahalarında yeraltı sularını deşarj etmek için yapılan ve 2014 yılında devreye alınan drenaj galerisinden deşarj başladıktan sonra yapılan ölçümler, yeraltı suyu potansiyelinin daha yüksek olduğunu göstermiştir. Demiroğlu ve Örgün, (2016) tarafından trityum analizleriyle yeraltı sularının genç sular olduğunun anlaşılmasıyla yağış verileri yeniden değerlendirilmiştir. Seyhan Havzası içinde yer alan DSİ yağış istasyonu verileri temin edilerek Thiessen yağış poligonları oluşturulmuş ve ortalama yıllık toplam yağış değeri 985 mm olarak hesaplanmıştır. Hesaplama D18M012-

Hasançavuşlar ve D18M019-Çeralan DSİ meteoroloji gözlem istasyonlarının ortalama yıllık toplam yağış verileri kullanılmıştır. Menteş havzasının KD-GB sınırının şistlerle kesildiğinin belirlenmesiyle çalışma alanı Menteş havzası drenaj kanalı çıkış bölgesiyle sınırlandırılmış ve yaklaşık 27.7 km² yüzey alanına sahip havza “Menteş deresi doğu alt havzası” olarak adlandırılmıştır.

Coğrafi Bilgi Sistemleri (CBS) yazılımlarında havza karakteristiklerini hesaplamak için havzanın Sayısal Yükseklik Modeli (SYM) gerekmektedir. Bu veri <https://gdex.cr.usgs.gov/gdex/> web adresinden 30 m yatay ve düşey çözünürlükte elde edilmiş ve alt havzada ana akarsu eğimi 0.0853 olarak hesaplanmıştır. Menteş deresi üzerinde herhangi bir akım gözlem istasyonu olmadığı için debisi çevre istasyon verilerinden faydalanılarak hesaplanmıştır. Seyhan havzasında Zamantı Nehri üzerinde, Göksu Nehri ile birleştiği kısma kadar olan bölgede DSİ ve Elektrik İşleri Etüt İdaresi'ne (EİEİ) ait 34 adet akım gözlem istasyonu (AGİ) belirlenmiştir. Bu istasyonlardan en az 10 yıl kesintisiz, eksiksiz ve müdahalesiz (baraj, gölet vs. yapılmadan önceki) verisi olan istasyonlar ele alınmıştır. Menteş deresi doğu alt havzası çıkışındaki ortalama debiyi tahmin etmek için eşitlik (1) çoklu regresyon yöntemiyle SPSS ve Minitab istatistik yazılımlarında elde edilmiştir:

$$Q = C \times (A \times P)^m \quad (1)$$

$$Q = C \times (A \times P)^m \times (S_0)^n \quad (2)$$

Burada Q havza çıkışındaki ortalama debiyi (m³/s), A yağış alanını (km²), P yıllık ortalama yağışı (mm) S₀ ana yatak eğimini, C, m ve n değerleri de katsayıları ifade etmektedir

(Temelsu Mühendislik Limited Şirketi, 1988; Burgan ve Aksoy, 2018).

Çalışma sırasında öncelikle debi ile alan ve yağış ilişkisi çoklu regresyon yöntemiyle $Q=0.101952 \times (A \times P)^{0.21995}$ denklemi elde edilmiş ve elde edilen denkleme göre Menteş deresi doğu alt havzası çıkışında ortalama debi 0.964 m³/s yani yaklaşık 1 m³/s olarak hesaplanmıştır. Kalibrasyon değerleri daha yüksek olmasına karşın validasyon için dere ölçümleri dikkate alınarak eğim değişkeni ilave edilmiştir. Zamantı Nehri havzasında bulunan yan kollardaki dereler üzerinde bulunan 11 adet AGİ için CBS yazılımları yardımıyla ana yatak eğimleri hesaplanmış (Çizelge 1) ve istatistik yazılımlarından aşağıdaki denklem (3) elde edilmiştir:

$$Q = 0.00175898 \times (A \times P)^{0.250291} (S_0)^{-1.23523} \quad (3)$$

Denklemin çıkarılması için kullanılan AGİ'lerin yağış alanları 9.9-173.7 km² arasında değişmektedir. Elde edilen denkleme göre Menteş Deresi Doğu Althavzası çıkışında ortalama debi 0.474 m³/s, yani yaklaşık 500 L/sn olarak hesaplanmıştır. Bu değer uzun yıllar ortalaması olarak düşünülmelidir.

$$Q = 0.00175898 \times (A \times P)^{0.250291} \times (S_0)^{-1.23523}$$

$$A = 27.7 \text{ km}^2$$

$$P = 985.05 \text{ mm}$$

$$S_0 = 0.085$$

$$C = 0.00175898$$

$$m = 0.250291$$

$$n = -1.23523$$

$$Q = C \times (A \times P)^m \times (S_0)^n = 0.474 \text{ m}^3/\text{s}.$$

Demiroğlu, Örgün

Çizelge 1. Denklem için kullanılan akım gözlem istasyonlarının hesaplanan havza karakteristikleri.

Table 1. Calculated basin characteristics of the current observation stations used for the equation.

Sıra no	İstasyon no	İstasyon adı	Yağış alanı (km ²)	Ortalama yıllık toplam yağış (mm)	Akarsu ana yatak eğimi	Q _{ort} (m ³ /sn)
1	D18A008	Tacin	9.9	423.7	0.0686	1.013
2	D18A009	Örencik	36	403.8	0.0693	0.350
3	D18A010	Yeniköy	26.9	963.8	0.0687	0.887
4	D18A018	Hasançavuşlar	136	1006.3	0.0364	2.261
5	D18A024	Çamlıca	173.7	1006.3	0.0655	0.573
6	D18A041	Karacaören	15.5	269.7	0.0422	0.068
7	D18A053	Yahyalı	119.5	1006.3	0.0782	0.273
8	E18A016	Yukarıkaragöz	137.2	423.7	0.0352	2.404
9	E18A032	Büyükgümüşgün	166.3	423.7	0.0297	1.724
10	E18A037	Şamadan Beli	32.3	924.8	0.1278	0.712
11	E18A039	Çataloluk	103.2	963.8	0.0513	1.486

İleriki bölümlerde belirtilmiş olduğu gibi, Mentеш deresi yüzeysel ve yüzeysel altı akışının karstik boşluklar ve faylar vasıtasıyla yeraltı suyuna doğrudan eklendiği dere üzerinde yapılan ölçümlerle tespit edilmiştir. Mentеш deresinde atık sahası öncesi ve sonrasında üç kere debi ölçümü yapılmıştır (Şekil 4). Mentеш deresinde 06.07.2016 tarihinde yapılan ölçümde atık sahasının akış yukarısında 324 L/sn olan Mentеш deresi debisini, atık sahasını geçerken hızla azaldığı görülmüş olup, atık sahasının akış aşağısında ise yapılan ölçümde dere akımının 45 L/sn olduğu belirlenmiştir. 05/02/2017 tarihinde ise fark 1050 L/sn olarak ölçülmüştür. Yani kurak devrede 250 L/sn olan su kaybı yağışlı devrede 1000 L/sn ye ulaşmaktadır. 19.06.2018 tarihinde atık sahası öncesinde 195 L/sn olan debi sonrasında 20 L/sn ölçülmüştür. Mentеш deresinde ölçülen akım değerleri değerlendirildiğinde dere suyundaki kaybın % 90 civarında olduğu görülmektedir. Karaçat yeraltı maden işletmesinde, yeraltı

üretim faaliyetlerine devam edebilmek için açılan ve 1407-1418 kotlarını birleştiren drenaj galerisi ile yeraltı suyu seviyesi 1500 metreden 1418 metreye düşürülmüştür. Ancak yağışlı dönemlerde bu seviye yükselmektedir. Drenaj galerisinin tamamlanıp devreye alındığı 2014 yılı yağışlı devresinde KÇT-176 No'lu gözlem kuyusunda 1438m olarak ölçülen en yüksek yeraltı suyu seviyesi 2015 yılında 1435m, 2016 yılında 1433m, 2017 yağışlı devre sonunda 1426m ölçülmüştür.

Yeraltı Suyu Seviye Ölçümleri

Çalışma alanında yeraltı suyu seviyesi, açılan altı adet gözlem kuyusu vasıtasıyla belirlenmeye çalışılmıştır. Ayrıca sahadaki maden arama temel sondajlarında, sondaj bitiminde de YSS ölçümleri yapılmıştır. Karaçat sahasında birçok temel sondaj kuyusunda YSS ölçülemediği. Gözlem kuyularından KÇT-202 ve MNT-49 no'lu kuyularda kaydedilen seviye

değişim değerleri Çizelge 2 ve Çizelge 3’de ayrı ayrı verilmiştir. Karaçat akiferi sınırları içinde yer alan KÇT-202 no’lu gözlem kuyusu seviye ölçümleri incelendiğinde, kuyuda 2018 yılı yağışlı devrede seviyenin 28.92 metre yükseldiği görülecektir. Bu kuyuda kurak devre sonunda (12/10/2017) 263.97m olan su seviye başlangıcı 8/4/2018 tarihinde 235.05m olarak ölçülmüştür (Çizelge 2). Menteş akiferinde açılan MNT-49 no’lu gözlem kuyusunda kurak ve yağışlı devrede suyun başlangıç seviyesi dar bir aralıkta değişmiş olup, değişim aralığı 199.62m (08/04/2018) ile 202.50m (10/11/2017) olarak kaydedilmiştir (Çizelge 3). KÇT-176 no’lu gözlem kuyusunda YSS seviyesi, 2015 yılı yağışlı devre sonunda 1435.87 m iken 2016 yılında 1433.38 m olarak ölçülmüştür. Aynı tarihlerde diğer gözlem kuyularında su seviyeleri 1426.48m ile 1427.7 m arasında değişmiştir. YSS ölçümleri, bölgede sistemin daha çok GD yönünden beslendiğini ve bu yönde ani yükselimleri sağlayan gelişmiş karstik yapıların yüzeysuları ile ilişkili olduğunu göstermektedir.

Çizelge 2. KÇT-202 no’lu gözlem kuyusu YSS değişimleri.

Table 2. *GWL changes in the observation well of KÇT-202.*

Tarih	Saat	Kuyu başlangıç kotu (m)	Suyun başladığı seviye (m)	Suyun başladığı kot (m)
13.07.2017	14:00	1688.52	257.20	1431.32
17.07.2017	17:00	1688.52	258.00	1430.52
24.08.2017	10:00	1688.52	261.70	1426.82
31.07.2017	10:00	1688.52	262.35	1424.17
24.09.2017	18:00	1688.52	263.70	1424.82
12.10.2017	15:00	1688.52	263.97	1427.55
10.11.2017	15:00	1688.52	261.45	1427.07
08.04.2018	14:00	1688.52	235.05	1453.47

Çizelge 3. MNT-49 no’lu gözlem kuyusu YSS değişimleri.

Table 3. *Observation MNT-49 well GWL changes.*

Tarih	Saat	Kuyu başlangıç kotu (m)	Suyun başladığı seviye (m)	Suyun başladığı kot (m)
21.05.2017	10:00	1873.78	200.72	1673.06
26.05.2017	10:00	1873.78	200.31	1673.47
27.05.2017	10:00	1873.78	200.42	1673.36
29.05.2017	10:00	1873.78	200.59	1673.19
04.06.2017	10:00	1873.78	200.90	1672.88
10.06.2017	10:00	1873.78	201.60	1672.18
17.06.2017	14:00	1873.78	201.24	1672.54
04.07.2017	11:00	1873.78	201.60	1672.18
31.08.2017	10:00	1873.78	202.28	1671.50
24.09.2017	18:00	1873.78	202.70	1671.08
12.10.2017	15:00	1873.78	202.43	1671.35
10.11.2017	15:00	1873.78	202.50	1671.28
08.04.2018	12:00	1873.78	199.62	1674.16

Basınçlı Su Testleri

Uzun gözlem, inceleme, ölçme ve hidrojeokimyasal verilerden yararlanarak seçilen 5 noktada açılan gözlem kuyularında basınçlı su deneyleri gerçekleştirilmiştir (Şekil 4). Basınçlı su testleri, kuyularda pabuçlarla kapatılan bir bölgeye farklı basınçlarda su vererek kaybolan veya emilen suyun miktarını belirlemek esasına dayanır; ölçülen su miktarı Lugeon değeri olarak ifade edilir. Lugeon birimi (LU); 10 kg/cm² lik basınç altında 1 dakikada 1 metre uzunluğundaki deney zonundan litre olarak kaçan suyun miktarıdır. Bu kuyularda yapılan basınçlı su testlerinde elde edilen sonuçlardan, şistler ve kuvarsitlerin geçirimsiz olduğu değerlendirilmiştir. Kireçtaşı ve dolomitlerin kalınlığının 350 metreye ulaştığı alanlarda, tabanda yer alan dolomitik kireçtaşlarının Lugeon değerleri 1 den küçük bulunmuştur. Çalışma alanında gelişmiş karstlaşmanın

gözlenmediği zonlarda ise 5 Lugeondan küçük değerler ölçülmüştür. Bu değerler, arazinin bu kesimlerinde karstik boşluk ve kanallardan ziyade çatlak ve kırıklı bir yapının egemen olduğunu gösterebilir. Yüksek kotlarda 1950 m – 1870 m arasındaki 80 metrelik bölümde tanımlanan karstlaşma (Gözlem Kuyu no: Sel 57), diğer kuyularda faylanmalara bağlı olarak daha düşük kotlarda gözlenmiştir. Fay hatlarının Attepe maden sahasından, Karaçat maden ocağı ve Mentеш deresine kadar uzandığı arazide rahatlıkla takip edilmektedir (bakınız Şekil 3).

Hidrojeokimya

Havzada yüzeysel ve yeraltı suyu ilişkisi araştırmasında, yeraltı suyu seviye ölçüm verileri, basınçlı su testleri, debi ölçümleri, hidrolojik hesaplamalarından elde edilen verileri, hidrojeokimyasal verilerle de desteklemek amacıyla seçilen su noktasında yerinde ölçümler yapılmış, alınan örnekler üzerinde ana, iz element ve izotop analizler yapılmıştır.

Su noktalarında arazide-yerli yerinde ve farklı tarihlerde ölçülen T, pH, Eh, EC, NaCl (Tuzluluk) ve toplam alkalinite değerleri Çizelge 4'te verilmiştir; Çizelgede 2014 yılına ait verilerin bir kısmı Demiroğlu ve Örgün, (2016)'dan alınmıştır. Çizelgeden görüldüğü gibi farklı aylarda sıcaklık değerleri, tünel (örnek noktası 10: 18°C ve örnek 11: 18°C ve 15.5°C), galeri çıkışında (örnek noktası: 14, 15.5 °C) ve Mentеш deresinde (örnek noktası 3: 17°C) ölçülen değerler hariç, 8°C - 13°C arasında değişmiştir. Özellikle kaynak sularında ölçülen düşük sıcaklık değerleri suların sığ dolaşımli olduğunu göstermektedir. Ölçülen pH değerleri ise 6.96 (örnek noktası 16-Elmadağ kaynak) - 8.70 (örnek noktası 9-Menteş dere) arasında değişmiş olup, değerlerin yaklaşık %61'i 7.50-8.70 aralığında kalmıştır. Bu da suların karbonatlı akiferler

ile temas halinde olduğunu göstermektedir. Örneklerin Eh değerleri -23 mV (Elmadağ kaynak) ile -96mV (Menteş dere) arasında değişmiş olup, değerlerin yaklaşık %87'si -23 mV ile -60 mV arasında dağılmıştır. Bu sonuçta suların oksitleme potansiyeli düşük, sığ-yağışlardan hızla etkilenen-genç sular olduğunu göstermektedir. Mentеш deresinde farklı tarihlerde ölçülen -58mV, -70mV ve -96 mV değerlerinin yeraltı sularının değerlerine benzer çıkması da bu sonucu doğrulamakta olup, bölgede yaygın olan karstik sistemden dolayı yüzeysel ve yeraltı sularının doğrudan ilişkili olduğunu gösterebilir. Elektriksel iletkenlik (EC) değerleri 16.91 $\mu\text{S/cm}$ – 613 $\mu\text{S/cm}$ gibi geniş bir aralıkta değişmiş olup, yüksek değerler buharlaşma etkisi nedeniyle Attepe gölünü boşaltan kaynağa, düşük değerler ise kuvarsitten boşalan Elmadağ kaynak suyuna aittir. Çizelge 4'den görüleceği gibi, tuzluluk değerleri de, EC değerlerine paralel değişen bir parametre olarak, EC değerleri gibi geniş bir aralıkta değişmiş olup, yüksek ve düşük değerler aynı örnek noktalarında tespit edilmiştir. Her iki parametre ile ilgili olarak, yüksek değerlerin hem göldeki buharlaşmanın etkisi hem de tünel güzergâhları boyunca kayalarda oluşan fiziksel ayrışmanın iyon derişimi üzerindeki arttırıcı etkisiyle açıklanabilir. Benzer şekilde suların sığ dolaşımli genç sular olmasının bir sonucu olarak, akiferler karbonatlı kayalar olmasına rağmen, toplam alkalinite değerleri de nispeten düşük olup, değişim aralığı 0.4 - 3.1 mmol/L olarak belirlenmiştir.

Yerinde ölçümler yapılan su noktalarından seçilen 8 noktada yağışlı ve kurak dönemde örnek alınarak ana iyon, iz element ve izotop analizleri yapılmıştır. Analiz sonuçları değerlendirildiğinde izotop değerleri hariç kurak ve yağışlı dönem arasında dikkat çekici düzenli bir değişim olmadığı; aksine değerlerin birbirine oldukça benzer olduğu görülmüştür.

Su kaynaklarında Mayıs 2016 döneminde alınarak analiz edilen örneklerin analiz sonuçları Çizelge 5’de verilmiştir. Suların iyon denge hata aralığının -0.205 ila -0.478 arasında değiştiği hesaplanmış olup, değişim aralığı analizlerin doğru olduğunu göstermektedir. Yapılan değerlendirmeler sonucunda hem yüzey sularında hem de yeraltı sularında ana anyonunun HCO_3^- , ana katyonunun ise Ca^{+2} olduğu; bunun sonucu olarak suların karbonat sertliği $\%50$ ’den fazla olan Ca oranı yüksek Ca-Mg-Na+K- HCO_3 tipi sular sınıfında yer aldığı ortaya konmuştur. Bu sonuç Demiroğlu ve Örgün (2016)’de açıklanan sonucu doğrulamaktadır.

Ortaya çıkan tüm sonuçlar Menteş havzasında ana akiferin dolomit-dolomitik kireçtaşları ve kristalize kireçtaşı bileşimli olduğu şeklindeki arazi gözlemlerini desteklemiştir. Şekil 5’ de verilen yarı- logaritmik Schoeller diyagramında ortaya çıkan dağılım da kısmen yüksek sülfat ve magnezyum içeriği ile farklılık gösteren Attepe göl suyu (No: 9) hariç, suların aynı fasiyeste yer aldığını ve akiferin dolomit-dolomitik kireçtaşları ve kristalize kireçtaşı bileşiminde olduğunu ortaya koymuştur.

Öte yandan Şekil 5’te açıkça görüldüğü gibi 3 no’lu dere suyu örneğinin iyon eğilimi 5, 12, 14, 15 nolu yeraltı sularının eğilimleriyle bire bir örtüşmüştür. 6 ve 16 no’lu örnekler ise yüksek kotlardan boşalan dolaşım süresi çok kısa yağmur suyunu temsil edecek özellikteki yeraltı suyu örnekleri olduğunu belirtmek gerekir. Bu da daha önce belirtildiği gibi havzada önemli miktarda dere suyunun yeraltı suyuna karıştığı ve yeraltı suyunu beslediği sonucu ile örtüşmektedir.

Kimyasal analizler için alınan sekiz örnek bir paket program kapsamında 66 element

açısından ICP-MS yöntemiyle analiz edilmiştir. Bu elementlerden Ag, As, Au, Be, Bi, Cd, Ce, Cs, Dy, Er, Eu, Ga, Ge, Fe, Hf, Hg, Ho, In, Lu, Mo, Nb, Ni, Pd, Pr, Ru, Sn, Sm, Ta, Tb, Ti, Th, Tl, Tm, Yb, V, W, Zr, Ce, Gd, La, Pt, Re, Rh, Sc, Se, Te ve Y değerleri dedeksiyon limiti altında ve/veya ihmal edilecek derecede düşük çıkmıştır. Bu elementler dışında kalan diğer elementlerin sonuçları Çizelge 5’de verilmiştir. Ülkemizin Divriği-Hekimhan Havzası’ndan sonra ikinci büyük demir havzası olan Mansurlu bölgesinde yer alan Attepe-Elmadağ-Menteş-Karaçat demir sahalarında üretilen başlıca cevher mineralleri Hematit, Götüt, Limonit ve az miktarda Siderittir. Sahanın demir cevheri üreten bir maden sahası olması nedeniyle, element dağılımları hakkında fikir vermesi bakımından, dedeksiyon limiti altında kalmasına rağmen Fe, Cr, Co ve As değerleri de ilgili çizelgede verilmiştir. Termodinamik veriler Fe^{+3} oksitlerin genellikle çok düşük çözünürlüğe sahip olduğunu ve $\text{pH}>6$ şartlarında çözünürlüğün daha da düştüğünü ortaya koymuştur (Schwertmann, 1991). Sahada işletilen cevher mineralleri Hematit ve Götüt olup, her iki mineralin de çözünürlüğü son derece düşüktür. Yanı sıra oksitlenme potansiyeli yüksek olan pirit minerali sahada ihmal edilebilir miktardadır. Bu iki etkenle birlikte akiferlerin karbonatlı kayalardan meydana gelmesi ve suların alkali karakterde olması suların düşük Fe içeriğini açıklayabilir. İlgili çizelgeden görüleceği gibi Menteş dere ve Attepe gölü sularının (3 ve 9 no’lu örnekler) element içerikleri yeraltı sularının değerleriyle hemen hemen aynıdır ve değerler son derece düşüktür. Bu sonuç, bölgedeki maden yataklarının yüzey ve yeraltı sularının fiziksel ve kimyasal özellikleri üzerinde belirlenebilir herhangi bir etki yaratmadığını göstermiştir.

Demiroğlu, Örgün

Çizelge 4. Su örnekleme yapılan lokasyonlar ve farklı tarihlerde su noktalarında yerinde yapılan ölçüm sonuçları. 2014 Nisan ve Temmuz verileri Demiroğlu ve Örgün (2016)'dan alınmıştır.

Table 4. Water sampling locations and on-site measurement results at different water points. The data for April and July 2014 were taken from Demiroğlu and Örgün (2016).

No	Lokasyon	Tarih	T(°C)	pH	Eh (mV)	EC (µS/cm)	NaCl (Tuzluluk) (mg/L)	Toplam Alkalinite (mmol/L)
1	Karaçat (Yertaş) Galerisi	01.04.2014	9.3	8.16	-66	274	128	-
		07.07.2014	12.5	8.09	-60	238	102	-
		09.10.2014	kuru					
10	Tünel (232.m.)	01.04.2014	-	7.98	-56	480	278	-
		07.07.2014	18	7.84	-57	490	"	
11	Tünel (426. m.)	01.04.2014	-	8.48	-86	530	241	-
		07.07.2014	18	7.77	-50	550	-	-
		09.10.2014	kuru					-
	Tünel (920.m.)	07.07.2014	15.5	7.26	-	173	-	-
		09.10.2014	11	7.54	-43	253	51.40	-
3	Menteş Dere	01.04.2014	12	8.70	-96	206	-	-
		07.07.2014	14	7.84	-58	218	128	2.19
		16.05.2016	17	7.83	-70	143.5	67.7	2.4
5	Uyuz pınarı kaynağı	07.07.2014	14	7,76	-42	194	94.8	1.95
		16.05.2016	13	7.51	-52	126.5	59.1	2.2
		06.03.2016	8	7,48	-49	131	62,1	2,7
6	Şantiye kaynak suyu	07.07.2014	13	7.81	-55	51	-	2.38
		16.05.2016	9.9	7.09	-33	28	12.8	1.9
9	Attepe gölünü boşaltan kaynağın suyu	07.07.2014	9.7	7.56	-40	613	279	4.28
		05.03.2016	10.5	7.21	-34	447	208	3.4
		16.05.2016	12	7.60	-58	440	211	3.1
		06.10.2016	10.5	7.21	-34	457	217	3.4
12	Karaköy kaynağı	07.07.2014	16	7.31	-30	204	-	2.38
		16.05.2016	12.6	7.33	-42	149.8	70	2.9
13	Avlağa kaynağı	09.10.2014	13	7,42	-25	144		
14	Drenaj Galerisi çıkışı	07.07.2014	15.5	7.26	-26	273	-	2.57
		16.05.2016	12.5	7.71	-59	137	64	2.5
		05.03.2016	9.9	7.60	-54	163.5	77	2.4
		06.03.2016	9.0	7.12	-47	158	74.6	3.4
15	Şantiye su kuyusu	07.07.2014	11	7.54	-43	253	-	2.57
		16.05.2016	13	7.63	-52	155.8	73.8	2.8
16	Elmadağ kaynak	16.05.2016	11	6.96	-27	16.91	7.77	0.5
		05.03.2016	8.4	7.01	-23	19.96	9.25	0.4

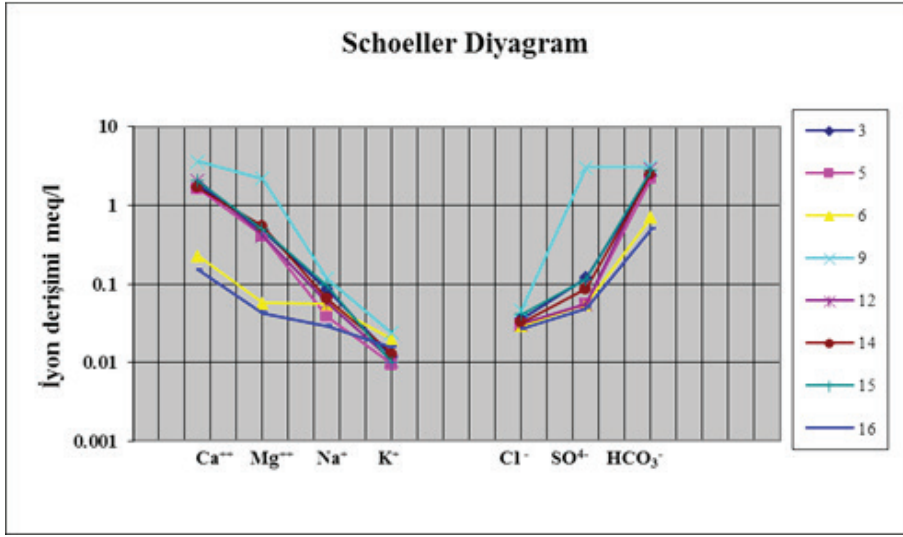

Şekil 5. Yarı- logaritmik Schoeller diyagramı.

Figure 5. Semi-logarithmic Schoeller diagram.

İzotop analizleri ile havzada yeraltı suyu dolaşım süresinin belirlenmesinin yanı sıra, Attepe göl ile Karaçat yeraltı maden galerisinde üretim sırasında boşalan ve kontrol edilemeyen su arasında bağlantı olup olmadığı araştırılmıştır. Bu amaçla Attepe gölünden boşalan kaynaktan (örnek no:9), Uyuz pınarı kaynağından (örnek no:5), Elmadağ kaynağından (örnek no:16), Şantiye kuyu suyundan (örnek no:15), Drenaj galerisi çıkışından (örnek no:14) ve Karaçat galerisinden boşalan yeraltı suyundan (örnek no:1) örnekler alınmıştır. Bu su noktalarından farklı tarihlerde alınan örneklerin sonuçları Çizelge 6'da verilmiştir.

Çizelgede verilen 1 no'lu örneğe ait sonuçlar ve 9 no'lu örneğe ait 2014 yılı sonuçları Demiroğlu ve Örgün (2016)'dan alınmıştır. İlgili çizelgeden Attepe göl suyuna ait değerlerin, diğer örneklerin değerinden beklendiği üzere farklı olduğu görülecektir. Dönem bazında diğer yeraltı sularının sonuçlarındaki kısmi benzerlik ve/veya yakın değerler ise kuvarsit ve şistlerle sınırlanarak birbirinden ayrılan akiferlerin, yine de zayıf iletimliliği olan faylarla birbirine

bağlandığını gösterebilir. Öte yandan, Attepe Göl suyu ile karışımı mümkün olmayan ve alandaki akım memba tarafı yeraltı suyunu temsil eden Uyuzpınarı değerleri dikkate alındığında, Uyuzpınarı ile benzer değerlere sahip drenaj galerisinden boşalan yeraltı sularına ait değerler, buharlaşmanın etkisiyle $\delta^{18}\text{O}$ ve D ($\delta^2\text{H}$) değerleri yüksek, Döteryum fazlası düşük olan Attepe Gölü suyunun, galeriden boşalan yeraltı suyu ile bağlantısının olmadığını (sülfat ve klor konsantrasyonlarının da işaret ettiği üzere) göstermekte ve Demiroğlu ve Örgün (2016)'nın bu husustaki değerlendirmelerini yeni veriler ile teyit etmektedir. Ancak, tüm örneklerin $\delta^{18}\text{O}$ ve D ($\delta^2\text{H}$) değeri, meteorik su doğruları üzerinde ve arasında dağılmış ve bu sonuç Demiroğlu ve Örgün (2016)'da belirtildiği gibi suların meteorik kökenli olduklarını ortaya koymuştur. Sahadan 2015-2017 yıllarında farklı aylarda alınan yeraltı suyu örneklerinin 2.44 ± 0.45 - 4.89 ± 0.76 arasında değişen Trityum değerleri, Demiroğlu ve Örgün (2016)'ün ortaya koyduğu sonuçlarla uyumlu olarak, suların akiferden geçiş süresi kısa ve en fazla 5-10 yıllık sular olduğunu ortaya koymuştur.

Demirođlu, Örgün

Çizelge 5. Mayıs 2016 döneminde alınan su örneklerinin katyon, anyon (Ca - F, mg/L) ve iz element (Al - Zn, µg/L) analiz sonuçları.

Table 5. Cation, Anion (Ca - F, mg / L) and trace element (Al - Zn, µg/L) analysis results of the water samples taken in May 2016.

Örnek no	3	5	6	9	12	14	15	16
Ca	36.48	32.51	4.60	72.61	41.79	33.47	40.98	3.02
Mg	5.7	5.01	0.70	26.83	4.96	6.62	6.00	0.52
Na	1.95	0.88	1.28	2.70	1.32	1.48	2.19	0.67
K	0.46	0.37	0.77	0.92	0.41	0.51	0.39	0.61
HCO ₃	146	134	43	189	177	153	171	31
SO ₄	5.82	2.67	2.68	146.3	2.64	4.17	5.52	2.35
Cl	1.27	1.07	1.02	1.63	1.07	1.14	1.46	0.93
NO ₂	0.016	0.064	0.007	0.129	0.036	0.156	0.01	0.00
NO ₃	2.51	4.50	2.13	14.18	3.19	5.12	8.19	1.47
F	0.077	0.026	0.028	0.049	0.037	0.041	0.048	0.016
Al	1.00	1.00	3.00	3.00	2.00	6.00	3.00	5.00
As	<0.05	<0.05	<0.05	<0.05	<0.05	<0.05	<0.05	<0.05
B	<5	<5	<5	6	<5	<5	7	<5
Ba	140.8	94.9	7.85	31.4	127.9	101.2	152.6	8.32
Br	6	8	6	15	10	6	11	7
Co	<0.02	<0.02	0.02	0.04	<0.02	<0.02	<0.02	<0.02
Cr	<0.05	<0.05	<0.05	<0.05	<0.05	<0.05	<0.05	<0.05
Cu	0.3	0.2	0.2	1.8	0.3	0.2	0.4	0.2
Fe	<10	<10	<10	<10	<10	<10	<10	<10
Li	0.8	0.2	0.2	1.5	0.3	0.7	0.8	0.1
Mn	1.58	0.5	0.39	4.9	1.47	0.63	2.39	0.59
Ni	<0.2	<0.2	<0.2	0.4	<0.2	<0.2	0.6	<0.2
P	18	19	37	13	25	16	13	80
Pb	<0.1	<0.1	<0.1	0.3	0.2	<0.1	0.1	0.1
Rb	0.18	0.23	0.08	0.71	0.22	0.43	0.30	0.12
Sb	0.06	<0.05	<0.05	0.88	<0.05	<0.05	<0.05	<0.05
Si	3640	2717	3101	3199	2999	3196	3906	2766
Sr	56.04	32.45	15.51	98.45	43.64	53.93	64.21	13.28
U	0.22	0.21	<0.02	4.30	0.21	0.22	0.16	<0.02
Zn	3.5	0.5	0.8	2.4	0.9	0.8	3.0	1.3

Çizelge 6. Suların izotop analiz sonuçları.

Table 6. Isotope analysis results of the water samples.

Örnek No	Örnek yeri	Tarih*	$\delta^{18}\text{O}$	D ($\delta^2\text{H}$)	DF**	T
1	Karaçat galerisi	01.04.2014	-10.93	-64.18	23.26	5.68±0.49
1	Karaçat galerisi	09.10.2014	-10.07	-63.23	17.33	<5
6	Şantiye ezik zon	21.07.2015	-11.18	-63.23	23.21	4.58±0.76
5	Uyuzpınarı	03.11.2015			-	4.53±0.72
5	Uyuzpınarı	25.11.2016	-10.27±0.12	-61.59±0.89	20.57	3.5±0.88
5	Uyuzpınarı	02.09.2017	-9.84±0.09	-62.41±0.16	16.31	-
9	Attepe gölü	01.04.2014	-9.25±0.08	-62.10	11.9	6.75±0.50
9	Attepe gölü	09.10.2014	-8.27±0.07	-54.58	11.58	> 6
9	Attepe gölü	19.06.2015	-	-	-	4.34±0.35
9	Attepe gölü	20.06.2015	-	-	-	4.53±0.72
9	Attepe gölü	25.11.2016	-9.14±0.12	-56.59±0.89	16.53	2.843±0.88
9	Attepe gölü	02.09.2017	-8.57±0.06	-59.36±0.06	9.2	-
14	Drenaj Galerisi	19.06.2015	-11.07±0.13	-66.66	21.9	4.2±0.76
14	Drenaj Galerisi	03.11.2015	-	-		3.45±0.66
14	Drenaj Galerisi	25.11.2016	-10.34±0.12	-62.58±0.89	20.14	2.44±0.44
14	Drenaj Galerisi	02.09.2017	-9.88±0.18	-64.52±0.32	14.52	2.44±0.45
14	Drenaj Galerisi					4.71±0.74
15	Şantiye kuyusu					4.43±0.72
16	Elmadağ kaynak	25.11.2016	-9.73±0.12	-57,52±0.89	20.32	4.89±0.76
16	Elmadağ kaynak	02.9.2017	-9.15±0.07	-61.11±1.01	13.09	-

*:2014 yılına ait veriler Demiroğlu ve Örgün (2016)'dan alınmıştır

** :DF: Döteryum Fazlası

TARTIŞMA VE SONUÇLAR

Menteş havzasında geniş yüzey alanına sahip karbonatlı kayalar (dolomit-dolomitik kireçtaşları, kristalize kireçtaşları) Üst Kretase' den itibaren maruz kaldıkları tektonik hareketler sonucu aşırı kırıklı-çatlaklı bir yapı kazanmıştır. Bu yapısal süreksizlikler, karstlaşma süreçleriyle birlikte artarak, karbonatlı kayaların yeraltı sularının kolayca dolaşım-depolanabileceği bir yapı kazanmasını sağlamıştır. Sahanın hidrojeolojik yapısının, uygun iklim koşullarıyla birleşmesi, yani kışların yoğun yağışlı geçmesi, özellikle bölgenin yüksek kesimlerinde yağışın

kar şeklinde olması, bölgenin yeraltı ve yüzey suyu potansiyelini artırmıştır. Bölgedeki DSİ ve EİEİ'ye ait akım gözlem istasyonlarının verileri kullanılarak, Mentеш deresi doğu alt havzası için akarsu ana yatak eğiminin 0.0297-0.1278 arasında değiştiği hesaplanmış, elde edilen denklemden alt havza çıkışında ortalama debisi 0.474 m³/sn (yaklaşık 500 L/sn) olarak bulunmuştur.

Menteş deresi yüzeysel ve yüzey altı akışının karstik boşluklar ve faylarla yeraltı suyuna doğrudan eklendiği dere üzerinde yapılan debi ölçümleriyle tespit edilmiş olup boya

deneyleleriyle doğrulanması önerilmiştir. Yıllık ortalama 500 L/sn yüzey suyunun 400-450 L/sn kadar miktarının yeraltı suyuna intikal ettiği anlaşılmıştır. Buna göre dere suyundan yeraltı suyuna olan katkı %90 civarındadır.

Arazi gözlemleri, yapılan ölçümler ve testler, yeraltı sularının kireçtaşı ve dolomitler içinde tamamen doymun olmadığı, tercihli akış yolları geliştirdiğini göstermektedir. Basınçlı su testlerinden elde edilen değerler, sahadaki şistler ve kuvarsitlerin geçirimsiz olduğunu, karbonatlı birimlerin kalın olduğu (yaklaşık 350m) kesimlerde tabandaki kristalize dolomitlerin iletililiğinin zayıf olduğunu (Lugeon değerinin <1) ve gelişmiş karstlaşmanın gözlenmediği zonlarda (< 5 Lugeon) karstik boşluk ve kanallardan ziyade çatlak ve kırıklı bir yapının egemen olduğunu göstermiştir.

Karaçat sahasında birçok temel sondaj kuyusunda (Örneğin KÇT-154, 157, 178, 190, 191, 195 ve 196) yeraltı suyu seviyesinin ölçülememesi, arazinin bu kesimlerinde beslenim, depolanma ve boşalmanın yerel depolanmalı doymun aktif ana kanallar boyunca gerçekleştiğini göstermiştir.

Karaçat yeraltı demir üretim sahasında doğal koşullarda mevcut olan yeraltı suyu dolaşımı ve beslenim-boşalım ilişkisi, kapalı ocak işletmesinden Mentеш deresine doğru boşalan drenaj galerisiyle değişmiştir. Havzada karstik akiferde yeraltı suyunun doğal koşullardaki seviye kotu 1500 m civarında iken, 1407m-1418m kotlarını birleştiren drenaj galerisinin faaliyete geçmesi ile akiferin doğal koşullardaki boşalım lokasyonunun altında, yeni bir boşalım noktası meydana gelmiştir. Yeni boşalım noktasına göre akiferdeki yeraltı suyu kotu, kurak devrede 1418m-1423m civarında oluşmuştur.

Hidrojeokimyasal veriler yeraltı suyu-yüzey suyu ilişkisi ve yeraltı suyunun dolaşımı

süresinin anlaşılması için faydalı sonuçlar ortaya koymuştur. Seçilen örnek su noktalarında yerinde yapılan T, pH, Eh, EC, Tuzluluk ve toplam alkalinite ölçüm sonuçları ve ana ve iz element analiz sonuçları, Demiroğlu ve Örgün (2016)'nün de belirttiği üzere, Mentеш deresi suyunun yeraltı sularına çok benzer özelliklere sahip olduğunu ortaya koymuştur (Çizelge 4 ve 5). Attepe gölünü boşaltan kaynaktan ölçülen EC değeri (613 μ S/cm) hariç olmak üzere, diğer EC değerlerinin büyük bir kısmının 150 μ S/cm değerinin altında kalmış olması, Mentеш havzasında yeraltı sularının uzun süredir dolaşımında olmadığını ve akiferleriyle temas süreleri kısa, sık dolaşımılı genç sular olduğunu ortaya koymuştur. Bu sonuç, suların düşük Trityum değerleri (2.44±0.44-5.68±0.49), düşük toplam ana iyon değerleri ve su fasiyeslerini tanımlayan Yarı-logaritmik Scholler diyagramında 5, 12, 14, 15 no'lu yeraltı sularının eğilimlerinin dere suyunun eğilimi ile bire bir örtüşmesiyle de desteklenmiştir. Bazı örneklerde ortaya çıkan kısmen yüksek Na+K değerleri, suların kireçtaşı ve dolomitlerin yanı sıra sahada yaygın olarak bulunan volkanik ara katkılı şistlerle de temas halinde olduğunu göstermiştir.

Oksijen ve hidrojenin izotopları su molekülleri ile birlikte hareket ettikleri için suların kökeni ve yaşlandırılmasının yanı sıra yüzey ve yeraltı suları arasında ilişki olup olmadığı sorularının cevaplandırılmasında güvenilir veriler sağlar. Çalışma kapsamında Attepe göl ile Karaçat galerisinden üretim sırasında boşalan aşırı miktardaki su arasında bağlantı olup olmadığı, Karaçat galerisinden, Deşarj galerisi çıkışından ve içme suyu olarak kullanılan üç kaynaktan örneklerin O-18, Döteryum ve Trityum analiz sonuçları değerlendirilerek araştırılmıştır. Farklı tarih ve dönemlerde alınan örneklerin izotop sonuçları incelendiğinde Attepe göl suyuna ait değerlerin diğerlerinden farklı olduğu ortaya

çıkıştır. Ancak 2014 yılında yapılan izotop analizleri sonucundaki döteryum fazlası verileri ve trityum verileri, drenaj galerisinin açılması ve Karaçat karst akiferinin drene edilmesinden sonra değişmiştir. Karaçat akiferinde, K-KB yönünde şistlerle sınırlanarak yükselen nispeten diğer suların daha yaşlı (Statik rezervuar) suların boşalmasından sonra ölçülen Trityum değerleri benzer okunmuştur (Karaçat; 4.2 ± 0.76 , Attepe; 4.34 ± 0.35). Bu durumda, dönem bazında tüm sonuçlardaki kısmi benzerlik ve/veya yakın değerler, yeraltı sularının yüzey suları ile doğrudan ilişkili olmasıyla açıklanabilir. Ancak Demiroğlu ve Örgün (2016) havzanın güneyinde yer alan Attepe gölü ile Karaçat galerisinden boşalan suyun ilişkili olup/olmadığını inceleyerek, drenaj galerisinin açılmasından önce Karaçat galerisinde biriken sularla, buharlaşmanın etkisiyle Oksijen-18, Döteryumu yüksek, Döteryum fazlası düşük olan Attepe Gölü suyunun bağlantısının olmadığı sonucuna varmıştır. Bölgenin sergilediği jeolojik ve topoğrafik görünüm de bu sonucu desteklemektedir. Ayrıca yukarıdaki bölümlerde ifade edildiği gibi Attepe gölünün doğusunda yer alan kireçtaşlarının, inceleme alanı kuzeydeki kireçtaşları ile bağlantısı, faylanmaların etkisiyle şistler tarafında kesilmiştir. Sonuç olarak izotop sonuçları Attepe gölü ile Karaçat akiferi arasında üretim sırasında sorun yaratacak bir hidrolik ilişkinin olmadığını işaret etmektedir.

KATKI BELİRTME

Bu çalışma “ÖZKOYUNCU MADENCİLİK Metalürji İnşaat San. ve Tic. A.Ş.’ye ait Attepe-Elmadağ-Menteş-Karaçat demir sahalarında Yeraltı ve Yüzey suları arasındaki ilişkinin araştırılması” başlıklı projenin verilerinden üretilmiştir. Proje, Özkoyuncu Madencilik Metalürji İnşaat San. ve Tic. A.Ş ile İTÜ Maden

Fakültesi Vakfı İktisadi İşletmesi arasında imzalanan ve “İTÜ-ARI TEKNOKENT” de onaylanmış olan “Yerbilimlerinde Doğal Kaynaklar ve Risklerin Değerlendirilmesi ve Yeni Teknolojilerin Geliştirilmesi Projesi” kapsamında gerçekleştirilmiştir.

Bu makale de idari ve mali desteklerinden dolayı İ.T.Ü. Maden Fakültesi Vakfı İktisadi İşletmeleri Maden Fakültesi yönetimine, arazi çalışmaları sırasında vermiş olduğu destekten dolayı Özkoyuncu Madencilik Şirketi yönetimine, genel müdür yardımcısı Şefik Akkoyunlu, Jeolojik araştırmalar müdürü, Jeoloji Yüksek Mühendis Hakan Tayyar’a ve diğer çalışanlara teşekkürlerimizi sunarız.

KAYNAKLAR

- Alan, İ., Şahin, Ş., Altun, İ., Bakırhan, B., Balcı, V., Böke, N., Saçlı, L., Pehlivan, Ş., Kop, A., Hanılçı, N., Çelik, Ö.F., 2007. Orta Torosların jeodinamik evrimi, Ereğli (Konya)-Ulukışla (Niğde)-Karsantı (Adana)-37 Namrun (İçel) yöresi. MTA Rap. No: 11006, 245 s., Ankara (yayınlanmamış).
- Arda, N., Tiringa, D., Ateşçi, B., Akça, A. ve Tufan, E., 2008. Yahyalı (Kayseri)- Mansurlu (Feke-Adana) yöresi demir sahaları maden jeolojisi ara raporu. MTA Rap. No: 11093, 75 s., Ankara (yayınlanmamış).
- Arkan, Y., 1968. Mansurlu (Feke-Yahyalı) demir zuhurları. MTA Derleme No:3992.
- Ayhan, A., İplikçi, E., 1978. Adana iline bağlı Kozan Feke Saimbeyli civarının jeolojik etüdü. MTA Derleme No: 6737, Ankara (yayınlanmamış).
- Ayhan, A., 1988. 1:100.000 ölçekli açınsama nitelikli Türkiye jeoloji haritaları serisi.
- Burgan, H. I., Aksoy, H., 2018. Annual flow duration curve model for ungauged basins. Hydrology Research 49 (5), 1684-1695.
- Blumenthall, M. M., 1941. Niğde ve Adana vilayetleri dahilindeki Torosların jeolojisine umumi bir bakış. MTA Derleme No: 6.

- Dayan, S., 2007. Adana-Mansurlu Attepe civarındaki demir yataklarının jeolojik, petrografik ve yapısal özelliklerinin incelenmesi. A.Ü. Fen Bilimleri Enstitüsü, Yüksek Lisans Tezi 125 s. (yayınlanmamış).
- Demirođlu M., Örgün Y., 2016. Mentеш Havzası Yeraltısularının Hidrojeokimyasal Özellikleri (Yahyalı- Kayseri). Türkiye Jeoloji Bülteni, 59(3), 275-297.
- Eken, E., 2012. Mağarabeli (Mansurlu – Feke havzası, adana) demir yatağının maden jeolojisi. Ankara Üniversitesi Fen Bilimleri Enstitüsü Yüksek Lisans Tezi, 139 s. Ankara(yayınlanmamış).
- Gürkan, A., 1966. Mansurlu-Feke demir zuhurları ön raporu. MTA Maden Etüt Arşiv No:861.
- <https://gdex.cr.usgs.gov/gdex> USGS LP DAAC The Land Processes Distributed Active Archive Center (LP DAAC), Earth Observing System Data and Information System.
- Küpeli, Ş., 1991. Attepe (Mansurlu-Feke) Yöresi Demir Yataklarının Jeolojik, Petrografik ve Jenetik İncelemesi. Selçuk Üniv. Fen Bil. Enst., Doktora Tezi, 227 s., Konya (yayınlanmamış).
- Küpeli, Ş., 1998. Attepe (Mansurlu-Feke-Adana) yöresi demir yataklarının jeolojisi ve kökeni. C. Ü. Müh. Fak. Derg., Seri A-Yerbilimleri, 15 (1), 101-118.
- Lucias, M., 1927. Antitoros silsilesinde, Zamantı Suyu ile Göksu arasında Faraşa demir madeni zuhurunda yapılan jeolojik taharriyat hakkında rapor. MTA Derleme No: 421, 84s.
- Özgül, N., 1971. Orta Torosların kuzey kesiminin yapısal gelişiminde blok hareketlerin önemi. TJK Bülteni, Cilt: 14, 75-87.
- Özgül, N., 1976. Torosların bazı temel jeolojik özellikleri. TJK Bülteni, 16, 39-52.
- Özgül, N., Kozlu, H., 2002. Kozan-Feke (Doğu Toroslar) yöresinin stratigrafisi ve yapısal konumu ile ilgili bulgular. TPJD Bülteni, 14(1), 1-36.
- Rondot, J., 1956. 1/100000'lik jeoloji 94/1.2.3. paftaları. MTA Derleme No:2519.
- Schwertmann, U., 1991. Solubility and dissolution of iron oxides. Plant and Soil 130, 1-25.
- Şahin, M., Bakırdağ, L., Adıgüzel, O., 1984. Adana-Feke-Mansurlu-Mağarabeli demir madeni jeoloji ve rezerv raporu. MTA Derleme No:7506.
- Şahin, M., Bakırdağ, L., 1985. Kayseri-Adana-Yahyalı, Delialıuşağı, Karakızoluğgediği, Mağarabeli (güney bölüm) Hanyeri demir madeni jeoloji ve rezerv raporu. MTA Derleme No: 7635.
- Temelsu Mühendislik Limited Şirketi, 1988. Istanca Dereleri, Kırıyköy Bölgesi Yapılabilirlik Raporu.
- Tiringa, D., 2009. Kayseri-Yahyalı-Karaköy, Karaçat demir yatağının maden jeolojisi. Ankara Üniversitesi Fen Bilimleri Enstitüsü Yüksek Lisans Tezi, 139 s., Ankara(yayınlanmamış).
- Tiringa, D., Ünlü, T., Sayılı, İ. S., 2009. Kayseri-Yahyalı-Karaköy, Karaçat demir yatağının maden jeolojisi. Jeoloji Mühendisliği Dergisi, 33 (1), 1-43.